

五、资格证明文件

1、投标产品三证

(1) 农药登记证

农药登记证

登记证号: PD20161181

总有效成分含量: 15%

登记证持有人: 贵州道元生物科技有限公司

有效成分及含量: 丙硫唑/albendazole 5%

农药名称: 丙硫唑戊唑醇

戊唑醇/tebuconazole 10%

剂型: 悬浮剂

农药类别: 杀菌剂

毒性: 低毒

使用范围和使用方法:

作物/场所	防治对象	用药量(制剂量/亩)	施用方式
小麦	赤霉病	40-60克/亩	喷雾
小麦	白粉病、锈病	40-60毫升/亩	喷雾
烟草	白粉病	30-40克/亩	喷雾

备注:

首次批准日期: 2016年09月13日

有效期至: 2026年09月13日



(2) 农药生产许可证

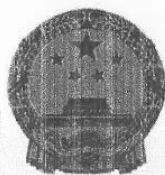

农药生产许可证

编 号：农药生许(黔)0001
生 产 企 业 名 称：贵州道元生物技术有限公司
统 一 社 会 信 用 代 码：91520115214591862F
法 定 代 表 人 (负 责 人)：甘松灵
住 所：贵州省安顺市西秀产业园区(安顺高新区)新安大道中段
生 产 场 所：贵州省安顺市西秀产业园区(安顺高新区)新安大道中段
生 产 范 围：可湿性粉剂、悬浮剂、水剂、水分散粒剂、微乳剂、颗粒剂

首次批准日期：2018年07月10日
有 效 期 至：2028年07月09日

发证机关(盖章)
2023年06月12日



(3) 产品标准证



Q/DY

贵州道元生物技术有限公司企业标准

Q/DY 018-2019
代替 Q/DY 018-2016

15%丙硫唑·戊唑醇悬浮剂

15% Albendazole · Tebuconazole SC



2019-10-01 发布

2019-10-20 实施

贵州道元生物技术有限公司 发布



Q/DY 018—2019

前 言

本标准依据GB/T 1.1-2009《标准化工作导则 第1部分：标准的结构和编写》编写。

本标准由贵州道元生物技术有限公司提出。

本标准由贵州省质量技术监督局归口。

本标准起草单位：贵州道元生物技术有限公司。

本标准主要起草人：李磊、甘松灵、张国利。





15%丙硫唑·戊唑醇悬浮剂

1 范围

本标准规定了15%丙硫唑·戊唑醇悬浮剂的要求、试验方法以及标志、标签、包装、贮运和保证期。本标准适用于由丙硫唑原药、戊唑醇原药与适宜的助剂和填料加工成的15%丙硫唑·戊唑醇悬浮剂。注：丙硫唑、戊唑醇的其他名称、结构式和基本物化参数参见附录A。

2 规范性引用文件

下列文件对于本文件的应用是必不可少的。凡是注日期的引用文件，仅所注日期的版本适用于本文件。凡是不注日期的引用文件，其最新版本（包括所有的修改单）适用于本文件。

GB/T 1601-1993 农药 pH 值的测定方法
GB/T 1604-1995 商品农药验收规则
GB/T 1605-2001 商品农药采样方法
GB 3796 农药包装通则
GB/T 4472-2011 化工产品密度、相对密度的测定
GB/T 6682-2008 分析实验室用水规格和试验方法
GB/T 8170-2008 数值修约规则与极限数值的表示和判定
GB/T 14825-2006 农药悬浮率测定方法
GB/T 16150-1995 农药粉剂、可湿性粉剂细度测定方法
GB/T 19136-2003 农药热贮稳定性测定方法
GB/T 19137-2003 农药低温稳定性测定方法
GB/T 28137-2011 农药持久起泡性测定方法
HG/T 2467.5-2003 农药悬浮剂产品标准编写规范

3 要求

3.1 组成和外观

本品应由符合标准的丙硫唑原药、戊唑醇原药、助剂和填料加工制成。外观应是可流动、易测量体积的悬浮液体；存放过程中可能出现沉淀，但经手摇动，应恢复原状；不应有结块。

3.2 技术指标

15%丙硫唑·戊唑醇悬浮剂还应符合表1要求。



表 1 15%丙硫唑·戊唑醇悬浮剂控制项目指标

项 目			指 标
丙硫唑质量分数 ^a /%			5.0±0.5
戊唑醇质量分数 ^a /%			10.0±1.0
pH值范围			5.0~8.5
悬浮率/%	丙硫唑	≥	90
	戊唑醇	≥	90
倾倒性/%	倾倒后残余物	≤	5.0
	洗涤后残余物	≤	0.5
湿筛试验（通过75 μm试验筛）/%			98
持久起泡性（1min后泡沫量）/mL			25
低温稳定性 ^b			合格
热贮稳定性 ^b			合格
^a 当质量发生争议时，以质量分数为仲裁。			
^b 正常生产时，低温稳定性和热贮稳定性试验，每三个月进行一次。			

4 试验方法

安全提示：使用本标准的人员应有实验室工作的实践经验，本标准并未指出所有的安全问题，使用者有责任采取适当的安全和健康措施，并保证符合国家有关法规的规定。

4.1 一般规定

本标准所用试剂和水在没有注明其他要求时，均指分析纯试剂和GB/T 6682-2008中规定的三级水。检验结果的判定按GB/T 8170-2008中的4.3.3修约值比较法进行。

4.2 抽样

按GB/T 1605-2001中“液体制剂采样”方法进行。用随机数表法确定抽样的包装件；最终抽样量应不少于1200mL。

4.3 鉴别试验

高效液相色谱法——本鉴别试验可与丙硫唑、戊唑醇质量分数的测定同时进行。在相同的色谱操作条件下，试样溶液中某两个色谱峰的保留时间分别与标样溶液中丙硫唑、戊唑醇色谱峰的保留时间，其相对差值应在1.5%以内。

4.4 丙硫唑、戊唑醇质量分数和质量浓度的测定

4.4.1 方法提要

试样用甲醇溶解；以甲醇：水=70：30（V/V）为流动相，使用以C₁₈为填料的不锈钢柱和紫外检测器（225nm），对试样中的丙硫唑和戊唑醇进行液相色谱分离和测定，外标法定量。

4.4.2 试剂和溶液

甲醇：色谱纯；



水：新蒸二次蒸馏水；
丙硫唑标样：已知丙硫唑质量分数， $\omega \geq 99.0\%$ ；
戊唑醇标样：已知戊唑醇质量分数， $\omega \geq 98.0\%$ 。

4.4.3 仪器

高效液相色谱仪：具有可变波长紫外检测器；
色谱工作站；
色谱柱：250mm×4.6mm (i.d) 不锈钢色谱柱，内装ODS-C₁₈、5 μm填充物；
微量进样器：50 μL；
定量进样管：10 μL；
超声波清洗器；
过滤器：滤膜孔径约0.45 μm。

4.4.4 高效液相色谱操作条件

流动相：甲醇：水=70：30 (V/V)；
流速：1.0mL/min；
柱温：室温（温差变化应不大于2℃）；
检测波长：225nm；
进样体积：10 μL；
保留时间 (min) 第一个峰：丙硫唑约5.65 第二个峰：戊唑醇约6.67。

上述操作参数是典型的，可根据不同仪器特点，对给定的操作参数作适当调整，以期获得最佳效果。
典型的丙硫唑与戊唑醇混合标样、15%丙硫唑·戊唑醇悬浮剂试样高效液相色谱图分别见图1、图2。

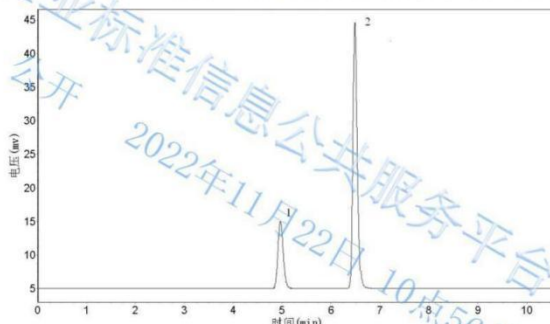

注：1——丙硫唑
2——戊唑醇

图1 丙硫唑与戊唑醇混合标样高效液相色谱图



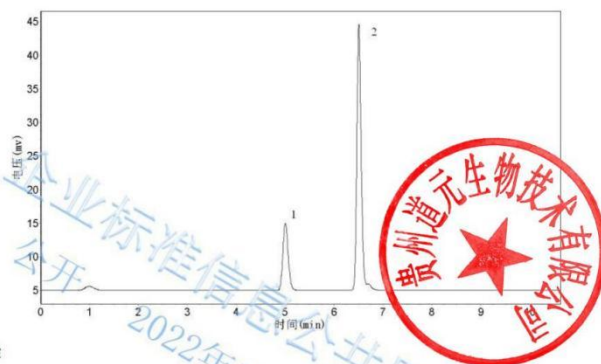

注：1——丙硫唑
2——戊唑醇

图2 15%丙硫唑·戊唑醇悬浮剂试样高效液相色谱图

4.4.5 测定步骤

4.4.5.1 标样溶液的制备（检验设备天平十万分之一）

称取丙硫唑标样0.01g、戊唑醇标样0.02g（精确至0.0001g）置于100mL容量瓶中，加入适量甲醇，超声使其溶解，冷却至室温，用甲醇定容，摇匀，过滤，备用。

4.4.5.2 试样溶液的制备

称取含丙硫唑0.01g（精确至0.0001g）的试样，置于100mL容量瓶中，加入适量甲醇，置于超声波中超声溶解（超声时间约10分钟，超声时间可根据实际情况适当延长），取出冷却至室温，用甲醇定容，摇匀，过滤，备用。

4.4.5.3 测定

在上述色谱操作条件下，待仪器基线稳定后，连续注入数针标样溶液，直至相邻两针丙硫唑（戊唑醇）峰面积相对变化小于1.5%后，按标样溶液、试样溶液、试样溶液、标样溶液的顺序进行测定。

4.4.6 计算

将测得的两针试样溶液以及试样前后两针标样溶液中丙硫唑（戊唑醇）峰面积分别平均，试样中丙硫唑（戊唑醇）的质量分数按式（1）计算，质量浓度按式（2）计算：

$$\omega_1 = \frac{A_2 \times m_1 \times \omega}{A_1 \times m_2} \quad (1)$$

$$\rho_1 = \frac{A_2 \times m_1 \times \omega}{A_1 \times m_2} \times \rho \times 10 \quad (2)$$

式中：

ω_1 ——试样中丙硫唑（戊唑醇）质量分数，以%表示；

ρ_1 ——20℃时试样中丙硫唑（戊唑醇）质量浓度，以g/L表示；

A_2 ——试样溶液中丙硫唑（戊唑醇）峰面积的平均值；



m_1 ——丙硫唑（戊唑醇）标样的质量，单位为克（g）；
 ω ——丙硫唑（戊唑醇）标样的质量分数，以%表示；
 A_1 ——标样溶液中丙硫唑（戊唑醇）峰面积的平均值；
 m_2 ——试样的质量，单位为克（g）；
 ρ ——20℃时试样的密度，单位为克每毫升（g/mL）（按GB/T 4472-2011进行测定）；
10——换算系数。

4.4.7 允许差

质量分数两次平行测定结果之差，对丙硫唑应不大于2.0%，对戊唑醇应不大于2.0%，取其算术平均值作为测定结果。

4.5 pH值的测定

按GB/T 1601-1993进行。

4.6 悬浮率的测定

称取试样1.0g，精确至0.0001g，置于盛有50mL标准硬水（30±1℃）的200mL烧杯中，用手摇荡作圆周运动，约每分钟120次，进行1min，将该悬浮液在同一温度的水浴中放置13min。然后用（30±1℃）的标准硬水将其全部洗入250mL量筒中，并稀释至刻度，盖上塞子，以量筒底部为轴心，将量筒在1min内上下颠倒30次（将量筒倒置并恢复至原位为一次，约2s）打开塞子，在垂直放入无振动的恒温水浴中，放置30min。用吸管在10-15s内将内容物的9/10（即225mL）悬浮液移出，不要摇动或搅起量筒内的沉降物，确保吸管的顶端总是在液面下几毫米处。用长吸管将量筒内剩余的1/10（25mL）悬浮液及沉淀物转移至100mL容量瓶中，用30mL甲醇溶液分三次洗涤量筒，洗液并入同一容量瓶中，加入3~5mL冰乙酸超声，（超声时间约10分钟，超声时间可根据实际情况适当延长），取出冷却至室温，用甲醇定容，摇匀，过滤，备用。按本标准中4.4方法测定丙硫唑、戊唑醇的质量，计算其悬浮率。

试样中丙硫唑（戊唑醇）的悬浮率按式（3）计算：

$$\omega_2 = \frac{m_3 - m_4}{m_3} \times \frac{10}{9} \times 100 \quad (3)$$

式中：

式中：

ω_2 ——试样中丙硫唑（戊唑醇）的悬浮率，以%表示；
 m_3 ——配制悬浮液所取试样中丙硫唑（戊唑醇）质量，单位为克（g）；
 m_4 ——留在量筒底部25mL悬浮液中丙硫唑（戊唑醇）质量，单位为（g）；
10/9——换算系数。

4.7 倾倒性试验

按HG/T 2467.5-2003中4.9进行。将置于容器中的试样放置24h后，按规定程序进行倾倒，测定滞留在容器内试样的量；将容器用水洗涤后，再测定容器内的试样量，计算其倾倒性。

4.8 湿筛试验

按GB/T 16150-1995中“湿筛法”进行。



4.9 持久起泡性试验

按GB/T 28137-2011进行。

4.10 低温稳定性试验

按GB/T 19137-2003中“悬浮制剂”进行。悬浮率和湿筛试验仍符合本标准3.2中要求为合格。

4.11 热贮稳定性试验

按GB/T 19136-2003中“液体制剂”进行。热贮后，丙硫唑和戊唑醇质量分数应不低于贮前的95%，且pH值、悬浮率、倾倒性、湿筛试验仍符合本标准3.2中要求为合格。

4.12 产品的检验与验收

应符合GB/T 1604-1995的规定。

5 标志、标签、包装、贮运、安全和保证期

5.1 标志、标签、包装

15%丙硫唑·戊唑醇悬浮剂的标志、标签、包装，应符合GB 3796 农药包装通则的规定。15%丙硫唑·戊唑醇悬浮剂可采用聚酯瓶包装，每瓶100g、250g、500g，紧密排列于钙塑箱、纸箱或木箱中，每箱净含量不超过15kg。也可根据用户要求或订货要求，采用其它形式包装，但需符合GB 3796的规定。

5.2 贮运

15%丙硫唑·戊唑醇悬浮剂包装件应贮存在通风、干燥的库房中。贮运时，严防潮湿和日晒，不得与食物、种子、饲料混放，避免与皮肤、眼睛接触，防止由口鼻吸入。

5.3 安全

在使用说明书或包装容器上，除有醒目的相应毒性标志外，还应有毒性说明、中毒症状、解毒方法和急救措施。

5.4 保证期

在规定的贮运条件下，15%丙硫唑·戊唑醇悬浮剂的保证期，从生产日期算起为两年。



附录 A

(资料性附录)

丙硫唑、戊唑醇的其他名称、结构式和基本物化参数

A.1 本产品有效成分丙硫唑的其他名称、结构式和基本物化参数如下:

ISO 通用名称: albendazole

CAS 登记号: 54965-21-8

化学名称: N-(5-丙硫基-1H-苯并咪唑-2-基) 氨基甲酸甲酯

结构式:

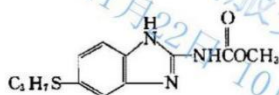
实验式: $C_{12}H_{13}N_3O_2S$

相对分子质量: 265.3

生物活性: 杀菌

熔点: $206^{\circ}\text{C} \sim 212^{\circ}\text{C}$

溶解度: 微溶于乙醇、氯仿, 热稀盐酸和稀硫酸、冰醋酸中溶解, 在水中不溶

稳定性: 熔融时分解

A.2 本产品有效成分戊唑醇的其他名称、结构式和基本物化参数如下:

ISO 通用名称: tebuconazole

CAS 登录号: 107534-96-3

CIPAC 数字代码: 494

化学名称: 1-(4-氯苯基)-3-((1H-1,2,4-三唑-1-基甲基)-4,4-二甲基戊-3-醇

结构式:

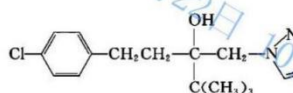
实验式: $C_{16}H_{22}ClN_3O$

相对分子质量: 307.8

生物活性: 杀菌

熔点: 约 102.4°C 蒸气压 (20°C): 0.013mPa溶解度 (20°C): 水中 32mg/L; 二氯甲烷大于 200g/L, 己烷 10.1g/L, 异丙醇、甲苯中 50g/L ~ 100g/L稳定性: 在 pH 值为 4~9, 22°C 水解 DT_{50} 大于 1 年。

2、投标供应商营业执照

统一社会信用代码 91510185MA6BG900XX		营 业 执 照 (副 本) 副本编号: 1 - 1		 扫描二维码登录 “国家企业信用 信息公示系统” 了解更多登记、 备案、许可、监 管信息。
名 称	四川润泰宏丰生态农业科技有限公司	注 册 资 本	壹佰万元整	
类 型	有限责任公司(自然人独资)	成 立 日 期	2021年10月29日	
法 定 代 表 人	张智能	营 业 期 限	2021年10月29日 至 长期	
经 营 范 围	一般项目: 智能农业管理; 农业专业及辅助性活动; 农作物病虫害防治服务; 农业生产托管服务; 农业机械服务; 林业有害生物防治服务; 农业面源和重金属污染防治技术服务; 技术服务、技术开发、技术咨询、技术交流、技术转让、技术推广; 生物有机肥料研发; 生物农药技术研发; 生物化工产品技术研发; 肥料销售; 农业机械销售; 机械设备销售; 环境保护专用设备销售; 初级农产品收购; 普通货物仓储服务(不含危险化学品等需许可审批的项目)。(除依法须经批准的项目外, 凭营业执照依法自主开展经营活动) 许可项目: 农药批发; 农药零售; 农作物种子经营。(依法须经批准的项目, 经相关部门批准后方可开展经营活动, 具体经营项目以相关部门批准文件或许可证件为准)		住 所	四川省成都市简阳市射洪坝街道松林路22号1层
		登 记 机 关	 2021 年 10 月 29 日	

国家企业信用信息公示系统网址: <http://www.gsxt.gov.cn>

市场主体应当于每年1月1日至6月30日通过国家企业信用信息公示系统报送公示年度报告。

国家市场监督管理总局监制



3、投标供应商农药经营许可证

	
<h2>农药经营许可证</h2>	
编	号：农药经许（川）51018520262
经 营 者 名 称：	四川润泰宏丰生态农业科技有限公司
统一社会信用代码：	991510185MA6BG900XX
法定代表人（负责人）：	张智能
住	所：简阳市射洪坝街道松林路22号1层
营 业 场 所：	简阳市广场路349号附126号
仓 储 场 所：	简阳市广场路349号附126号
经 营 范 围：	农药（限制使用农药除外）
分 支 机 构：	无
有 效 期：	2021年12月23日 — 2026年12月22日
	
 发证机关（盖章） 2021年 12月23日	

4、2023 年度经审计的财务审计报告

四川润泰宏丰生态农业科技有限公司

2023 年度

审计报告



北京欧泰皓华会计师事务所(普通合伙)

目 录

一、审计报告

二、已审财务报表

1、资产负债表

2、利润表

3、现金流量表

4、股东权益变动表

5、财务报表附注

三、会计师事务所营业执照及执业证书复印件



北京欧泰皓华会计师事务所(普通合伙)

审计报告

欧泰皓华审字[2024]第 L4-256 号

四川润泰宏丰生态农业科技有限公司全体股东：

一、审计意见

我们审计了四川润泰宏丰生态农业科技有限公司的财务报表，包括 2023 年 12 月 31 日的资产负债表，2023 年度的利润表、现金流量表、股东权益变动表以及相关财务报表附注。

我们认为，附送的四川润泰宏丰生态农业科技有限公司的财务报表在所有重大方面按照企业会计准则的规定编制，公允反映了四川润泰宏丰生态农业科技有限公司 2023 年 12 月 31 日的财务状况以及 2023 年度的经营成果和现金流量。

二、形成审计意见的基础

我们按照中国注册会计师审计准则的规定执行了审计工作。审计报告的“注册会计师对财务报表审计的责任”部分进一步阐述了我们在这些准则下的责任。按照中国注册会计师职业道德守则，我们独立于四川润泰宏丰生态农业科技有限公司，并履行了职业道德方面的其他责任。我们相信，我们获取的审计证据是充分、适当的，为发表审计意见提供了基础。

三、其他信息

四川润泰宏丰生态农业科技有限公司管理层（以下简称管理层）对其他信息负责。其他信息包括年度报告中涵盖的信息，但不包括财务报表和我们的审计报告。

我们对财务报表发表的审计意见不涵盖其他信息，我们也不对其他信息发表任何形式的鉴证结论。

结合我们对财务报表的审计，我们的责任是阅读其他信息，在此过程中，考虑其他信息是否与财务报表或我们在审计过程中了解到的情况存在重大不一致或者似乎存在重大错报。

基于我们已经执行的工作，如果我们确定其他信息存在重大错报，我们应当

报告该事实。在这方面，我们无任何事项需要报告。

四、管理层和治理层对财务报表的责任

管理层负责按照企业会计准则的规定编制财务报表，使其实现公允反映，并设计、执行和维护必要的内部控制，以使财务报表不存在由于舞弊或错误导致的重大错报。

在编制财务报表时，管理层负责评估四川润泰宏丰生态农业科技有限公司的持续经营能力，披露与持续经营相关的事项(如适用)，并运用持续经营假设，除非计划清算、终止运营或别无其他现实的选择。

治理层负责监督四川润泰宏丰生态农业科技有限公司的财务报告过程。

五、注册会计师对财务报表审计的责任

我们的目标是对财务报表整体是否不存在由于舞弊或错误导致的重大错报获取合理保证，并出具包含审计意见的审计报告。合理保证是高水平的保证，但并不能保证按照审计准则执行的审计在某一重大错报存在时总能发现。错报可能由于舞弊或错误导致，如果合理预期错报单独或汇总起来可能影响财务报表使用者依据财务报表作出的经济决策，则通常认为错报是重大的。

在按照审计准则执行审计工作的过程中，我们运用职业判断，并保持职业怀疑。同时，我们也执行以下工作：

(一) 识别和评估由于舞弊或错误导致的财务报表重大错报风险；设计和实施审计程序以应对这些风险，并获取充分、适当的审计证据，作为发表审计意见的基础。由于舞弊可能涉及串通、伪造、故意遗漏、虚假陈述或凌驾于内部控制之上，未能发现由于舞弊导致的重大错报的风险高于未能发现由于错误导致的重大错报的风险。

(二) 了解与审计相关的内部控制，以设计恰当的审计程序，但目的并非对内部控制的有效性发表意见。

(三) 评价管理层选用会计政策的恰当性和作出会计估计及相关披露的合理性。

(四) 对管理层使用持续经营假设的恰当性得出结论。同时，根据获取的审计证据，就可能导致对四川润泰宏丰生态农业科技有限公司持续经营能力产生重大疑虑的事项或情况是否存在重大不确定性得出结论。如果我们得出结论认为

北京欧泰皓华会计师事务所(普通合伙)

存在重大不确定性，审计准则要求我们在审计报告中提请报表使用者注意财务报表中的相关披露；如果披露不充分，我们应当发表非无保留意见。我们的结论基于截至审计报告日可获得的信息。

(五) 评价财务报表的总体列报、结构和内容(包括披露)，并评价财务报表是否公允反映相关交易和事项。

我们与治理层就计划的审计范围、时间安排和重大审计发现等事项进行沟通，包括沟通我们在审计中识别出的值得关注的内部控制缺陷。

北京欧泰皓华会计师事务所
(普通合伙)



中国注册会计师：



中国注册会计师：



中国·北京

2024 年 05 月 09 日

资产负债表

会小企01表

金额单位：元

编制单位：四川润泰宏丰生态农业科技有限公司

截止日期：2023年12月31日

项 目	行次	年末金额	年初金额	项 目	行次	年末金额	年初金额
流动资产：	1			流动负债：	38		
货币资金	2	482,850.39		短期借款	39		
以公允价值计量且其变动计入当期损益的金融资产	3			以公允价值计量且其变动计入当期损益的金融负债	40		
衍生金融资产	4			衍生金融负债	41		
应收票据及应收账款	5	936,408.40	1,070,054.00	应付票据及应付账款	42		567,044.84
预付款项	6	973,035.16		预收款项	43	946,165.00	
其他应收款	7	28,866.16		应付职工薪酬	44	139,500.00	3,000.00
存货	8	6,820.00		应交税费	45	530.10	12,500.23
持有待售资产	9			其他应付款	46	853,602.04	
一年内到期的非流动资产	10			持有待售负债	47		
其他流动资产	11			一年内到期的非流动负债	48		
流动资产合计	12	2,447,979.71	1,070,054.00	其他流动负债	49		
非流动资产：	13			流动负债合计	50	1,939,797.14	582,545.07
可供出售金融资产	14			非流动负债：	51		
持有至到期投资	15			长期借款	52		
长期应收款	16			应付债券	53		
长期股权投资	17			其中：优先股	54		
投资性房地产	18			永续债	55		
固定资产	19			长期应付款	56		
在建工程	20			预计负债	57		
生产性生物资产	21			递延收益	58		
油气资产	22			递延所得税负债	59		
无形资产	23			其他非流动负债	60		
开发支出	24			非流动负债合计	61	-	-
商誉	25			负债合计	62	1,939,797.14	582,545.07
长期待摊费用	26			所有者权益（或股东权益）：	63		
递延所得税资产	27			实收资本（或股本）	64		
其他非流动资产	28			其他权益工具	65		
非流动资产合计	29	-	-	其中：优先股	66		
	30			永续债	67		
	31			资本公积	68		
	32			减：库存股	69		
	33			其他综合收益	70		
	34			盈余公积	71		
	35			未分配利润	72	508,182.57	487,508.93
资产总计	37	2,447,979.71	1,070,054.00	所有者权益（或股东权益）合计	73	508,182.57	487,508.93
				负债和所有者权益（或股东权益）总计	74	2,447,979.71	1,070,054.00

公司法定代表人：

主管会计工作负责人：

会计主管人员：

利润表

会小企02表
金额单位：元

项 目	行次	本年金额	项 目	行次	本年金额
一、营业收入	1	7,439,767.00	减：所得税费用	20	530.10
减：营业成本	2	6,350,000.00	四、净利润（亏损以“-”号填列）	21	20,673.64
税金及附加	3		（一）持续经营净利润（净收益以“-”号填列）	22	
销售费用	4	9,101.00	（二）终止经营净利润（净收益以“-”号填列）	23	
管理费用	5	1,060,628.28	五、其他综合收益的税后净额	24	-
研发费用	6		（一）不能重分类进损益的其他综合收益	25	-
财务费用	7	-1,166.02	1. 重新计量设定受益计划净负债或净资产的变动	26	
其中：利息费用	8		2. 权益法下不能转损益的其他综合收益	27	
利息收入	9	1,923.61	（二）将重分类进损益的其他综合收益	28	-
资产减值损失	10		1. 权益法下可转损益的其他综合收益	29	
加：其他收益	11		2. 可供出售金融资产公允价值变动损益	30	
投资收益（损失以“-”号填列）	12		3. 持有至到期投资重分类为可供出售金融资产损益	31	
其中：对联营企业和合营企业的投资收益	13		4. 现金流量套期损益的有效部分	32	
公允价值变动收益（损失以“-”号填列）	14		5. 外币财务报表折算差额	33	
资产处置收益（损失以“-”号填列）	15		六、综合收益总额	34	20,673.64
二、营业利润（亏损以“-”号填列）	16	21,203.74	七、每股收益：	35	
加：营业外收入	17		（一）基本每股收益	36	
减：营业外支出	18		（二）稀释每股收益	37	
三、利润总额（亏损以“-”号填列）	19	21,203.74			

公司法定代表人：

主管会计及负责人：

会计主管人员：

现金流量表

会小企03表

金额单位：元

编制单位：四川润泰丰生态农业科技有限公司

会计期间：2023年度

项 目	行次	本年金额	项 目	行次	本年金额
一、经营活动产生的现金流量：	1	—	取得子公司及其他营业单位支付的现金	21	-
销售商品、提供劳务收到的现金	2	9,486,747.71	支付其他与投资活动有关的现金	22	-
收到的税费返还	3	-	投资活动现金流出小计	23	-
收到其他与经营活动有关的现金	4	824,735.88	投资活动产生的现金流量净额	24	1,923.61
经营活动现金流入小计	5	10,311,483.59	三、筹资活动产生的现金流量	25	—
购买商品、接受劳务支付的现金	6	8,745,886.60	吸收投资收到的现金	26	-
支付给职工以及为职工支付的现金	7	997,854.94	取得借款收到的现金	27	-
支付的各项税费	8	530.10	收到其他与筹资活动有关的现金	28	-
支付其他与经营活动有关的现金	9	85,577.58		29	-
经营活动现金流出小计	10	9,829,799.22	筹资活动现金流入小计	30	-
经营活动产生的现金流量净额	11	481,684.37	偿还债务支付的现金	31	-
二、投资活动产生的现金流量：	12	—	分配股利、利润或偿还利息支付的现金	32	-
收回投资收到的现金	13	-	支付其他与筹资活动有关的现金	33	757.59
取得投资收益收到的现金	14	-		34	-
处置固定资产、无形资产和其他长期资产收回的现金净额	15	-	筹资活动现金流出小计	35	757.59
处置子公司及其他营业单位收到的现金净额	16	-	筹资活动产生的现金流量净额	36	-757.59
收到其他与投资活动有关的现金	17	1,923.61	四、汇率变动对现金及现金等价物的影响	37	-
投资活动现金流入小计	18	1,923.61	五、现金及现金等价物净增加额	38	482,850.39
购建固定资产、无形资产和其他长期资产支付的现金	19	-	加：期初现金及现金等价物余额	39	-
投资支付的现金	20	-	六、期末现金及现金等价物余额	40	482,850.39

公司法定代表人：

主管会计工作负责人：

会计主管人员：

所有者权益变动表

会小企04表
金额单位：元

编制单位：四川润泰宏丰生态农业科技有限公司		会计期间：2023年度		本年金额		所有者权益合计	
项目	行次	实收资本(或股本)	资本公积	减：库存股	其他综合收益	盈余公积	未分配利润
一、上年年末余额	1	-	5	6	7	10	487,508.93
加：会计政策变更	2	-	-	-	-	-	-
前期差错更正	3	-	-	-	-	-	-
其他	4	-	-	-	-	-	-
二、本年年初余额	5	-	-	-	-	-	487,508.93
三、本年年末余额(减少以“-”号填列)	6	-	-	-	-	-	20,673.64
(一) 综合收益总额	7	-	-	-	-	-	20,673.64
(二) 所有者投入和减少资本	8	-	-	-	-	-	-
1.所有者投入的普通股	9	-	-	-	-	-	-
2.其他权益工具持有者投入资本	10	-	-	-	-	-	-
3.股份支付计入所有者权益的金额	11	-	-	-	-	-	-
4.其他	12	-	-	-	-	-	-
(三) 利润分配	13	-	-	-	-	-	-
1.提取盈余公积	14	-	-	-	-	-	-
2.对所有者(或股东)的分配	15	-	-	-	-	-	-
3.其他	16	-	-	-	-	-	-
(四) 所有者权益内部结转	17	-	-	-	-	-	-
1.资本公积转增资本(或股本)	18	-	-	-	-	-	-
2.盈余公积转增资本(或股本)	19	-	-	-	-	-	-
3.盈余公积弥补亏损	20	-	-	-	-	-	-
4.设定受益计划变动额结转留存收益	21	-	-	-	-	-	-
5.其他	22	-	-	-	-	-	-
四、本年年末余额	23	-	-	-	-	508,182.57	508,182.57

会计主管人员：

主管会计工作负责人：

公司法定代表人：

北京润泰宏丰会计师事务所(普通合伙)

附送（五）：

四川润泰宏丰生态农业科技有限公司 2023年度财务报表附注

单位：人民币元

一、公司基本情况

四川润泰宏丰生态农业科技有限公司（以下简称本公司或公司）系由自然人股东张智能出资成立的有限责任公司（自然人投资或控股），成立于2023年10月29日，取得简阳市市场监督管理局核发的统一社会信用代码：91510185MA6B5900XX号《营业执照》。

公司法定代表人：张智能；

公司住所：四川省成都市简阳市射洪坝街道松林路22号1层；

公司注册资本：人民币100万元。

公司经营范围包括：一般项目：智能农业管理；农业专业及辅助性活动；农作物病虫害防治服务；农业生产托管服务；农业机械服务；林业有害生物防治服务；农业面源和重金属污染防治技术服务；技术服务、技术开发、技术咨询、技术交流、技术转让、技术推广；生物有机肥料研发；生物农药技术研发；生物化工产品技术研发；肥料销售；农业机械销售；机械设备销售；环境保护专用设备销售；初级农产品收购；普通货物仓储服务（不含危险化学品等需许可审批的项目）。（除依法须经批准的项目外，凭营业执照依法自主开展经营活动）许可项目：农药批发；农药零售；农作物种子经营。（依法须经批准的项目，经相关部门批准后方可开展经营活动，具体经营项目以相关部门批准文件或许可证件为准）

二、财务报表的编制基础

本公司以持续经营为前提，以权责发生制为基础，根据实际发生的交易和事项，按照《小企业会计准则》的规定进行确认、计量和编制财务报表。

公司目前经营状况良好，没有决定或被迫在当期或者下一个会计期间进行清算或停止营业，财务报表基于本附注所述重要会计政策、会计估计编制。

三、遵循小企业会计准则的声明

本公司编制的财务报表符合小企业会计准则的要求，真实、完整地反映了公司的财务状况、经营成果、现金流量和所有者权益（或股东权益）变动等有关信息。

四、重要会计政策、会计估计说明

1、会计年度

本公司以公历年度为会计期间，即每年从1月1日起至12月31日止。

2、记帐本位币

本公司以人民币为记帐本位币。

3、记帐原则和计价基础及记账方法

本公司以权责发生制为记账原则，以历史成本为计价基础，以借贷记账法为记账方法。各项财产在取得时按实际成本计量，其后如果发生减值，按企业会计制度有关规定计提相应的资产减值准备。

4、计量属性在当期发生变化的报表项目及本期采用的计量属性

本公司在对会计要素进行计量时，一般采用历史成本，若所确定的会计要素金额能够取得并可靠计量则对其采用重置成本、可变现净值、现值、公允价值计量。

（1）计量属性在本年度发生变化的报表项目

报告期内无变化。

（2）本期采用的计量属性

本期本公司报表项目中除采用重置成本、可变现净值、现值、公允价值计量的项目外，均采用历史成本计量。

5、现金等价物的确定标准

本公司在编制现金流量表时，将同时具备期限短（从购买日起三个月内到期）、流动性强、易于转换为已知金额现金、价值变动风险很小等四个条件的投资确定为现金等价物；权益性投资不作为现金等价物。

6、外币业务核算方法

外币交易在初始确认时，采用交易发生日的即期汇率或即期汇率的近似汇率作为折算汇率，折合成人民币记账；收到投资者以外币投入的资本，采用交易日即期汇率折算。在资产负债表日，视下列情况进行处理：

(1) 外币货币性项目：采用资产负债表日即期汇率折算。因资产负债表日即期汇率与初始确认时或前一资产负债表日即期汇率不同而产生的汇兑差额，计入财务费用。

(2) 以历史成本计量的外币非货币性项目：按交易发生日的即期汇率折算，在资产负债表日不改变其记账本位币金额。

(3) 以公允价值计量的外币非货币性项目：按公允价值确定日的即期汇率折算。折算后的记账本位币金额与原账面记账本位币金额的差额，作为公允价值变动处理，计入当期损益。如属于可供出售外币非货币性项目，形成的汇兑差额，计入资本公积。

7、外币会计报表的折算方法

资产负债表中的资产、负债项目，采用资产负债表日的即期汇率折算，所有者权益项目除“未分配利润”项目外，其他项目采用发生时的即期汇率折算。利润表中的收入和费用项目，采用交易发生日的即期汇率或即期汇率的近似汇率折算。按照上述折算产生的外币财务报表折算差额，在编制合并财务报表时，在合并资产负债表所有者权益项目下单独作为“外币报表折算差额”项目列示。

8、交易性金融资产核算方法

本公司交易性金融资产以公允价值计量，相关交易费用直接计入当期损益，实际支付的价款中包含有已宣告但尚未发放的现金股利，或已到付息期但尚未领取的债券利息，则作为应收项目单独核算。

在持有期间取得的现金股利或利息，确认为投资收益。

资产负债表日，将交易性金融资产的公允价值变动计入当期损益。

9、坏账损失的核算方法

资产负债表日，企业根据金融工具确认和计量准则确定应收账款发生减值时，按应减记的金额计提减值准备。

10、存货核算方法

存货包括企业在日常活动中持有以备出售的产成品或商品、处在生产过程中的在产品、在生产过程或提供劳务过程中耗用的材料、物料等。

各类存货的日常核算采用实际成本法。原材料等的发出成本按移动加权平均法计算确定。低值易耗品在领用时采用五五摊销法核算。

存货盘存：采用永续盘存制。

资产负债日，存货按照成本与可变现净值孰低计量。

11、长期股权投资核算方法

(1) 本公司对外投资额占被投资企业有表决权资本总额50%以上或50%以下但对被投资企业具有实质控制权的，采用成本法核算；本公司与其他参与方共同控制的合营企业和能够对被投资单位施加重大影响的联营企业，采用权益法核算。

(2) 长期股权投资按初始投资成本入账。以支付现金取得的长期股权投资，按照实际支付的购买价款作为初始投资成本；合并形成的长期股权投资和以发行权益性证券、通过非货币性资产交换、债务重组取得的长期股权投资，初始投资成本分别按照相应会计准则的有关规定确定。

(3) 采用成本法核算的长期股权投资按照初始投资成本计价；追加或收回投资调整长期股权投资的成本；被投资单位宣告分派的现金股利或利润，确认为当期投资收益。

(4) 采用权益法核算的长期股权投资，长期股权投资的初始投资成本大于投资时应享有被投资单位可辨认净资产公允价值份额的，不调整长期股权投资的初始投资成本；长期股权投资的初始投资成本小于投资时应享有被投资单位可辨认净资产公允价值份额的，其差额应当计入当期损益，同时调整长期股权投资的成本。投资方确认被投资单位发生的净亏损，以长期股权投资的账面价值以及其他实质上构成对被投资单位净投资的长期权益减记至零为限，投资方负有承担额外损失义务的除外。被投资单位以后实现净利润的，投资方在其收益分享额弥补未确认的亏损分担额后，恢复确认收益分享额。

12、固定资产计价和折旧方法

(1) 固定资产的标准：是指使用年限超过一个会计年度，为生产经营、提供劳务、出租或经营管理而持有的房屋建筑物、机器设备、运输设备、器具、工具等。

(2) 固定资产计价：

- A、购入的固定资产按购买价款、相关税费、运输费、安装费、装卸费和专业人员服务费入账；
- B、自行建造的固定资产按建造该项资产达到预定可使用状态所发生的必要支出入账（包括工程物资成本、人工成本、交纳的相关税费、应予资本化的借款费用以及分摊的间接费用等）；
- C、投资者投入的固定资产按投资合同或协议约定的价值入账；

（3）固定资产折旧采用直线法平均计算，并按固定资产类别、原值、经济使用年限和预计净残值（预计净残值率5%）确定其折旧率。各类固定资产经济使用年限和折旧率分别列示如下：

固定资产类别	折旧年限（年）	年折旧率（%）
房屋建筑物	20	4.75%
机器设备	10	9.50%
电子设备	4	23.75%
办公设备及其他设备	5	19.00%

13、在建工程核算方法

在建工程是指正在兴建中或安装中的资本性资产，以实际发生的支出入账，包括工程直接材料、直接工资、待安装设备、工程建筑安装费、工程管理费和工程试运转净损益及允许资本化的借款费用。在建工程自达到预定可使用状态起转入固定资产。

14、借款费用核算方法

借款费用包括因借款而发生的利息、折价或溢价的摊销和辅助费用，以及因外币借款而发生的汇兑差额。

购建或生产固定资产专门借款发生的借款费用，在所购建的固定资产达到预定可使用状态前发生的予以资本化，计入所建造固定资产的成本；在所购建的固定资产达到预定可使用状态后发生的，直接计入当期损益。

其他借款发生的借款费用，于发生当期直接确认为财务费用。

15、无形资产计价及摊销方法

无形资产按取得时的实际成本计价。购入的无形资产，按实际支付的购买价款、相关税费以及直接归属于该项资产达到预定用途所发生的其他支出作为实际成本；投资者投入的无形资产，按投资合同或协议约定的价值或公允价值作为实际成本；内部研发形成的无形资产，其成本由可直接归属于该资产的创造、生产并使该资产能够以管理层预定的方式运作的所有必要支出组成。

无形资产在使用寿命内采用直线法摊销。当月增加的当月摊销，当月减少的不再摊销。

16、长期待摊费用摊销方法

本公司长期待摊费用是指已经支出，但摊销期限在1年以上（不含1年）的各项费用。长期待摊费用在费用项目的受益期限内分期平均摊销。如果长期待摊费用项目不能使以后会计期间受益的，则将尚未摊销的该项目的摊余价值全部转入当期损益。

17、持有至到期投资核算方法

按照公允价值和相关交易费用之和作为初始入账金额，采用实际利率法进行后续计量。

18、职工薪酬

（1）分类：职工薪酬，是指企业为获得职工提供的服务而给予各种形式的报酬以及其他相关支出。职工薪酬包括：职工工资、奖金、津贴和补贴；职工福利费；医疗保险费、养老保险费、失业保险费、工伤保险费和生育保险费等社会保险费；住房公积金；工会经费和职工教育经费；非货币性福利；因解除与职工的劳动关系给予的补偿；其他与获得职工提供的服务相关的支出。

（2）确认标准：企业应当在职工为其提供服务的会计期间，将应付的职工薪酬确认为负债，除因解除与职工的劳动关系给予的补偿外，应当根据职工提供服务的受益对象，分别下列情况处理：

- ① 应由生产产品、提供劳务负担的职工薪酬，计入产品成本或劳务成本。
- ② 应由在建工程、无形资产负担的职工薪酬，计入建造固定资产或无形资产成本。
- ③ 上述①和②之外的其他职工薪酬，计入当期损益。

19、政府补助

（1）分类：政府补助，是指企业从政府无偿取得货币性资产或非货币性资产，但不包括政府作为企业所有者投入的资本。政府补助分为与资产相关的政府补助和与收益相关的政府补助。

（2）确认标准：政府补助同时满足下列条件的，才能予以确认：

- ① 企业能够满足政府补助所附条件；
- ② 企业能够收到政府补助。

(3) 计量:

① 政府补助为货币性资产的,应当按照收到或应收的金额计量。政府补助为非货币性资产的,应当按照公允价值计量;公允价值不能可靠取得的,按照名义金额计量。

② 与资产相关的政府补助,应当确认为递延收益,并在相关资产使用寿命内平均分配,计入当期损益。但是,按照名义金额计量的政府补助,直接计入当期损益。

③ 与收益相关的政府补助,应当分别下列情况处理:用于补偿企业以后期间的相关费用或损失的,确认为递延收益,并在确认相关费用的期间,计入当期损益;用于补偿企业已发生的相关费用或损失的,直接计入当期损益。

④ 已确认的政府补助需要返还的,应当分别下列情况处理:存在相关递延收益的,冲减相关递延收益账面余额,超出部分计入当期损益;不存在相关递延收益的,直接计入当期损益。

20、收入确认的原则

(1) 本公司销售商品,是以商品所有权上的主要风险和报酬已经转移给购货方,本公司不再对该商品实施继续管理权和实际控制权,与交易相关的经济利益很可能流入本公司,相关的收入和成本能够可靠的计量时,确认收入的实现。

(2) 本公司提供劳务,在同一会计年度内开始并完工的,在劳务已经提供,价款已经收到或取得了收款的证据时,确认收入的实现;如劳务的开始和完工分属不同的会计年度,在提供劳务交易的结果能够可靠估计的情况下,在资产负债表日按完工百分比法确认收入的实现。

(3) 他人使用本公司资产,是以交易已经发生,与交易相关的经济利益能够流入本公司,收入的金额能够可靠地计量时,确认收入的实现。

21、所得税的会计处理方法

所得税的会计处理采用资产负债表债务法。

22、公司利润分配方法

本公司按公司章程规定,实现利润按下列顺序进行分配:

- (1) 弥补以前年度亏损
- (2) 计提所得税
- (3) 分配利润

23、不符合会计核算前提的说明

本公司本年度无不符合会计核算前提的事项。

五、会计政策和会计估计变更以及差错更正的说明

(1) 会计政策变更及影响

报告期内无会计政策变更。

(2) 会计估计变更及影响

报告期内无会计估计变更。

(3) 前期会计差错更正

报告期内无前期重大会计差错更正事项。

六、主要税项目

税 项	计税依据	税 率	备 注
增值税	销售收入	3%	
城市维护建设税	流转税额	7%	
教育费附加	流转税额	3%	
地方教育费附加	流转税额	2%	
企业所得税	应纳税所得额	25%	

本公司员工的个人所得税由个人承担,本公司代扣代缴。

其他税项按国家规定计缴。

本公司的各项税费以税务部门稽核为准。

七、财务报表重要项目注释

(一)、资产负债表项目注释

1、货币资金

项 目	期末余额	年初余额
现 金	1.00	

银行存款	482,849.39	
合 计	482,850.39	-

2、应收票据及应收账款

项 目	期末余额	年初余额
应收票据		
应收账款	936,408.00	1,070,054.00
合 计	936,408.00	1,070,054.00

(1) 账龄分析:

账 龄	期末余额			年初余额		
	金 额	比 例	坏账准备	金 额	比 例	坏账准备
1 年以内	936,408.00	100.00%		1,070,054.00	100.00%	
合 计	936,408.00	100.00%	-	1,070,054.00	100.00%	-

(2) 主要债务人情况:

债务人名称	期末余额	款项性质	账 龄	备 注
安徽博泰农业科技有限公司	561,152.00	货款	1 年以内	
灵璧山乡农业科技有限公司	188,750.00	货款	1 年以内	
安徽培福农业科技开发有限公司	131,868.00	货款	1 年以内	
泗县刘圩镇人民政府	74,658.00	货款	1 年以内	
合 计	936,408.00	占应收账款总额的100.00%		

(3) 期末应收账款中无持有本公司5% (含5%) 以上表决权股份的股东单位或关联方款项。

3、预付款项

(1) 账龄分析:

账 龄	期末余额			年初余额		
	金 额	比 例	备 注	金 额	比 例	备 注
1 年以内	973,035.16	100.00%				
合 计	973,035.16	100.00%		-		

(2) 主要债务人情况如下:

债务人名称	期末余额	款项性质	账 龄	备 注
贵州道元生物技术有限公司	623,035.16	货款	1 年以内	
重庆丰稔农业科技有限公司	350,000.00	货款	1 年以内	
合 计	973,035.16	占预付款项总额的100.00%		

(3) 期末预付款项中无持有本公司5% (含5%) 以上表决权股份的股东单位或关联方款项。

4、其他应收款

(1) 账龄分析:

账 龄	期末余额			年初余额		
	金 额	比 例	坏账准备	金 额	比 例	坏账准备
1 年以内	28,866.16	100.00%				
合 计	28,866.16	100.00%	-	-		-

(2) 主要债务人情况如下:

债务人名称	期末余额	款项性质	账 龄	备 注
社保 (个人部分)	846.76	社保	1 年以内	
永明项目管理有限公司安徽分公司	6,512.40	往来款	1 年以内	
阜阳市颍州区农业农村局	21,507.00	往来款	1 年以内	
合 计	28,866.16	占其他应收款总额的100.00%		

(3) 期末其他应收款中无持有本公司5%（含5%）以上表决权股份的股东单位或关联方款项。

5、存 货

项 目	期末余额		年初余额	
	金 额	跌价准备	金 额	跌价准备
库存商品	26,820.00			
合 计	26,820.00	-	-	-

6、预收款项

(1) 账龄分析:

账 龄	期末余额		年初余额	
	金 额	比 例	金 额	比 例
1 年以内	946,165.00	100.00%		
合 计	946,165.00	100.00%	-	

(2) 主要债权人情况如下:

债权人名称	期末余额	主要内容	账 龄	备 注
新疆润泰宏丰农业科技有限公司	500,000.00	货款	1 年以内	
泗县瓦房镇人民政府	14,558.00	货款	1 年以内	
阜阳市颍州区农业技术推广局	21,507.00	货款	1 年以内	
重庆丰稔农业科技有限公司	350,000.00	货款	1 年以内	
合 计	946,165.00	占预收款项总额的100.00%		

(3) 期末预收款项中无持有本公司5%（含5%）以上表决权股份的股东单位或关联方款项。

7、应付职工薪酬

项 目	年初余额	本期增加	本期发放（支付）	期末余额	备 注
职工工资	3,000.00	867,000.00	730,500.00	139,500.00	
合 计	3,000.00	867,000.00	730,500.00	139,500.00	

8、应交税费

项 目	期末余额	年初余额
企业所得税	530.10	12,500.23
合 计	530.10	12,500.23

9、其他应付款

(1) 账龄分析:

账 龄	期末余额		年初余额	
	金 额	比 例	金 额	比 例
1 年以内	853,602.04	100.00%		
合 计	853,602.04	100.00%	-	

(2) 主要债权人情况如下:

债权人名称	期末余额	主要内容	账 龄	备 注
张智能	853,602.04	往来款	1 年以内	
合 计	853,602.04	占其他应付款总额的100.00%		

(3) 期末其他应付款中含有持有本公司5%（含5%）以上表决权股份的股东单位或关联方款项。

关联方名称	期末余额		年初余额	
	金 额	比 例	金 额	比 例
张智能	853,602.04	100.00%		
合 计	853,602.04	100.00%	-	

10、未分配利润

项 目	期末余额
①净利润	20,673.64
加：年初未分配利润	487,508.93

以前年度损益调整	-
其他转入	
②可供分配的利润	508,182.57
减：提取法定盈余公积	-
提取法定公益金	
提取任意盈余公积	
应付普通股股利	
③年末未分配利润	508,182.57

(二)、利润表项目注释

1、营业收入及营业成本

项 目	本期发生额	备 注
主营业务收入	7,439,767.00	6,350,000.00
合 计	7,439,767.00	6,350,000.00

2、销售费用

项 目	本期发生额	项 目	本期发生额
差旅费	9,101.00		
合 计			9,101.00

3、管理费用

项 目	本期发生额	项 目	本期发生额
职工薪酬	997,854.94	办公费	20,714.00
服务费	4,455.00	交通费	3,378.00
差旅费	1,160.00	业务招待费	33,066.34
合 计			1,060,628.28

4、财务费用

项 目	本期发生额
减：利息收入	1,923.61
手续费	757.59
合 计	-1,166.02

5、所得税费用

项 目	本期发生额
本期所得税费用	530.10
合 计	530.10

(三)、现金流量表项目注释

1、现金流量表补充资料

补充资料：	行次	本期金额
1、将净利润调节为经营活动现金流量：		-
净利润	41	20,673.64
加：计提的资产减值准备	42	-
固定资产折旧	43	-
无形资产摊销	44	-
长期待摊费用摊销	45	-
处置固定资产、无形资产和其他长期资产的损失（收益以“—”号填列）	46	-
固定资产报废损失（收益以“—”号填列）	47	-
公允价值变动损失（收益以“—”号填列）	48	-
财务费用（收益以“—”号填列）	49	-1,166.02
投资损失（收益以“—”号填列）	50	-
递延所得税资产的减少（增加以“—”号填列）	51	-
递延所得税负债的增加（减少以“—”号填列）	52	-
存货的减少（增加以“—”号填列）	53	-26,820.00

经营性应收项目的减少（增加以“—”号填列）	54	-868,255.32
经营性应付项目的增加（减少以“—”号填列）	55	1,357,252.07
其他	56	-
经营活动产生的现金流量净额	57	481,684.37
2、不涉及现金收支的投资和筹资活动：		
债务转为资本	58	-
一年内到期的可转换公司债券	59	-
融资租入固定资产	60	-
3、现金及现金等价物净增加情况：		
现金的期末余额	61	482,850.39
减：现金的期初余额	62	-
加：现金等价物的期末余额	63	-
减：现金等价物的期初余额	64	-
现金及现金等价物净增加额	65	482,850.39

2、现金及现金等价物

项 目	本期发生额
一、现 金	482,850.39
其中：库存现金	1.00
可随时用于支付的银行存款	482,849.39
可随时用于支付的其他货币资金	-
二、现金等价物	
其中：三个月内到期的债券投资	
三、期末现金及现金等价物余额	482,850.39
其中：母公司或集团内子公司使用受限制的现金和现金等价物	

八、主要经济指标

1、资产负债率	79.24%
2、流动比率	126.20%
3、速动比率	74.65%
4、销售利润率	0.29%
5、净资产收益率	4.15%

九、或有事项

本公司无需要披露的重大或有事项。

十、承诺事项

本公司无需要披露的重大承诺事项。

十一、资产负债表日后事项

本公司无需要披露的重大资产负债表日后事项。

十二、其他重要事项

本公司无需要披露的其他重要事项。

十三、财务报表的批准

本财务报表于二〇二四年五月九日已经本公司管理层批准通过。

四川润泰宏丰生态农业科技有限公司

企业负责人：

财务负责人：

二〇二四年五月九日



营业执照

(副本) (2-1)

统一社会信用代码

91110111MA01M4HA9D



扫描二维码可
便捷了解多登
记、备案、许可、
监管信息、体验
更多应用服务。

名称 北京欧泰皓华会计师事务所（普通合伙）

类型 普通合伙企业

出资人 李浩明

经营范围

从事会计师事务所业务；代理记账；工程招标代理；工程
造价咨询（中介除外）；工程管理服务；信息技术服务；
（市场主体依法自主选择经营项目，开展经营活动；从事
会计师事务所业务、代理记账以及依法须经批准的项目，
经相关部门批准后依批准的内容开展经营活动；不得从事
国家和本市产业政策禁止和限制类项目的经营活动。）

出资额 100万元

成立日期 2019年08月16日

主要经营场所 北京市昌平区西关路20号4号楼13层4-1622



登记机关

2022年10月28日



国家企业信用信息公示系统网址: <http://www.gsxt.gov.cn>

市场主体应当于每年1月1日至6月30日通过
国家企业信用信息公示系统报送公示年度报告。

国家市场监督管理总局监制



证书序号: 0017379

说明

- 1、《会计师事务所执业证书》是证明持有人经财政部门依法审批, 准予执行注册会计师法定业务的凭证。
- 2、《会计师事务所执业证书》记载事项发生变动的, 应当向财政部门申请换发。
- 3、《会计师事务所执业证书》不得伪造、涂改、出租、出借、转让。
- 4、会计师事务所终止或执业许可注销的, 应当向财政部门交回《会计师事务所执业证书》。



中华人民共和国财政部制

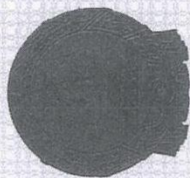

会计师事务所 执业证书

名称: 北京欧泰皓华会计师事务所 (普通合伙)

首席合伙人: 李浩明

主任会计师:

经营场所: 北京市昌平区西关路20号4号楼13层4-1622

组织形式: 普通合伙

执业证书编号: 11010346

批准执业文号: 京财会许可[2019]0087号

批准执业日期: 2019年12月26日





姓名: 李浩明
证书编号: 110100680006



姓 名	李澄明
Full name	
性 别	男
Sex	
出 生 日 期	1969-08
Date of birth	
工 作 单 位	北京英商
Working unit	
身 份 证 号 码	
Identity card No.	305034

Working unit 北京鸿英大道会计师事务所有限公司
身份证号
Identity card No. 30503196008230038



注册会计帅工作单们变更事项登记
Registration of the Change of Working Unit by a CPA

同意調出
Assent the holder to be transferred from

青島農業豐信會計師事務所



同意調入



12

注意事 项

一、**李江**，男，汉族，1954年11月17日出生，住本市江宁区，原系南京军区政治部政治处干部，因患精神分裂症，于1981年11月17日在南京军区政治部政治处干部医院住院治疗，经诊断为精神分裂症，现病情稳定，已能从事一般家务劳动，经南京军区政治部政治处干部医院主治医师协会报告，建议出院，由家属监护，并定期复查。

NOTES

1. When practising, the CPA shall show the client this certificate when necessary.
2. This certificate shall be exclusively used by the holder. No transfer or alienation shall be allowed.
3. The CPA shall return the certificate to the competent authority of CPAs when the CPA stops conducting statutory business.
4. In case of loss, the CPA shall report to the competent Institute of CPAs immediately and go through the procedure of retouse after making an announcement of loss on the newspaper.



姓 Full name 牛杰
性 Sex 男
出生 Date of birth 1981-03-01
工作单位 Working unit 云南永盛会计师事务所
身份证号码 Identity card No. 30705188103013038

姓名: 牛杰
证书编号: 13020000000000000000



注册会计师工作单位变更事项登记
Registration of the Change of Working Unit by a CPA

同意调出

Agree the holder to be transferred from

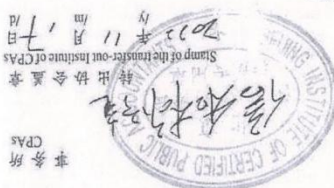

转出协会盖章
Stamp of the transfer-out Institute of CPAs

事务所
CPAs

同意调入

Agree the holder to be transferred to



转入协会盖章
Stamp of the transfer-in Institute of CPAs

事务所
CPAs



同意调入

Agree the holder to be transferred to



转入协会盖章
Stamp of the transfer-in Institute of CPAs

事务所
CPAs

同意调出

Agree the holder to be transferred from



转出协会盖章
Stamp of the transfer-out Institute of CPAs

事务所
CPAs

5、投标供应商具有履行合同所必需的设备和专业技术能力承诺书

邓州市植保植检服务中心：

我单位现参与“邓州市 2025 年小麦一喷三防项目”一标段项目投标，并作出如下声明：我单位具备履行合同所必需的设备和专业技术能力，我单位对上述声明内容的真实性负责。如违反上述声明，我单位将按照相关规定接受处罚。

特此承诺！



供应商名称（盖电子签章）：四川润泰宏丰生态农业科技有限公司

日期：2025年 4 月 1 日

6、有依法缴纳税收和社会保障资金的良好记录(纳税和社保证明)



中华人民共和国
税收完税证明

No. 351015250100123515

填发日期: 2025 年 3 月 31 日 税务机关: 国家税务总局简阳市税务局

纳税人识别号	91510185MA6BG900XX	纳税人名称	四川润泰宏丰生态农业科技有限公司		
原凭证号	税种	品目名称	税款所属时期	入(退)库日期	实缴(退)金额
351016250100273233	企业所得税	应纳税所得额	2024-10-01 至 2024-12-31	2025-01-09	34,728.08
金额合计	(大写)人民币叁万肆仟柒佰贰拾捌元零捌分				¥34,728.08
		填票人 电子税务局	备注: 一般申报 正税 主管税务所(科、分局): 国家税务总局简阳市税务局石桥税务分局		

第3次打印 妥善保管

收据联
交纳税人作完税证明

中华人民共和国
税收完税证明

No. 451015250300367091

填发日期: 2025 年 3 月 31 日 税务机关: 国家税务总局简阳市税务局

纳税人识别号	91510185MA6BG900XX	纳税人名称	四川润泰宏丰生态农业科技有限公司		
原凭证号	税种	品目名称	税款所属时期	入(退)库日期	实缴(退)金额
451016241100045859	企业职工基本养老保险费	职工基本养老保险(单位缴纳)	2024-11-01至2024-11-30	2024-11-03	2,321.76
451016241100045859	企业职工基本养老保险费	职工基本养老保险(个人缴纳)	2024-11-01至2024-11-30	2024-11-03	1,160.88
451016241100045859	失业保险费	失业保险(单位缴纳)	2024-11-01至2024-11-30	2024-11-03	87.07
451016241100045859	失业保险费	失业保险(个人缴纳)	2024-11-01至2024-11-30	2024-11-03	58.04
451016241100045859	工伤保险费	工伤保险	2024-11-01至2024-11-30	2024-11-03	23.22
金额合计	(大写)叁仟陆佰伍拾元零玖角柒分				¥3,650.97
		填票人 单位社保费管理客户端	备注 正常申报一般申报正税自行申报四川省成都市简阳市射洪坝街道松林路22号1层主管税务所(科、分局): 国家税务总局简阳市税务局石桥税务分局		

第1次打印 妥善保存

中华人民共和国
税收完税证明

No. 451015250300367034

填发日期：2025 年 3 月 31 日 税务机关：国家税务总局简阳市税务局

纳税人识别号		91510185MA6BG900XX		纳税人名称		四川润泰宏丰生态农业科技有限公司	
原凭证号	税种	品目名称	税款所属时期	入（退）库日期	实缴（退）金额		
451016241100045860	基本医疗保险费	职工基本医疗保险(单位缴纳)	2024-11-01至2024-11-30	2024-11-03	1,095.58		
451016241100045860	基本医疗保险费	职工基本医疗保险(个人缴纳)	2024-11-01至2024-11-30	2024-11-03	290.22		
451016241100045860	基本医疗保险费	职工大病医疗互助保险（单位缴纳）	2024-11-01至2024-11-30	2024-11-03	108.83		
金额合计	(大写) 壹仟肆佰玖拾肆元陆角叁分					¥1,494.63	
		填票人 单位社保费管理客户端		备注 正常申报一般申报正税自行申报四川省成都市简阳市射洪坝街道松林路22号1层主管税务所（科、分局）：国家税务总局简阳市税务局石桥税务分局			

第 1 次打印 妥善保管



7、参加政府采购活动前三年内，在经营活动中没有重大违法记录承诺函

邓州市植保植检服务中心：

我单位四川润泰宏丰生态农业科技有限公司参加政府采购活动前三年内，在经营活动中没有重大违法记录。

特此承诺。



供应商名称（盖电子签章）：四川润泰宏丰生态农业科技有限公司

日期：2025 年 4 月 1 日

8、投标供应商信用报告

**信用中国**
WWW.CREDITCHINA.GOV.CN

扫一扫

核验码

法人和非法人组织 公共信用信息报告

版本号V2.0

机构名称：四川润泰宏丰生态农业科技有限公司
统一社会信用代码：91510185MA6BG900XX
报告编号：202503310945287316S738



报告生成日期	2025年03月31日
报告出具单位	国家公共信用和地理空间信息中心

公共信用信息概览



四川润泰宏丰生态农业科技有限公司

存续

登记注册基本信息

基础信息

统一社会信用代码	91510185MA6BG900XX	法定代表人/负责人/执行事务合伙人	张智能
企业类型	有限责任公司(自然人独资)	成立日期	2021-10-29
住所	四川省成都市简阳市射洪坝街道松林路22号1层		

信用信息概要

行政管理	1条	诚实守信	0条
严重失信	0条	经营异常	0条
信用承诺	1条	信用评价	0条
司法判决	0条	其他	0条

报告生成日期	2025年03月31日	报告出具单位	国家公共信用和地理空间信息中心
--------	-------------	--------	-----------------

报告说明



- 1.本报告所展示的数据和资料为公共信用信息，“信用中国”网站承诺在数据汇总、加工、整合的过程中保持客观中立，不主动编辑或修改信息的内容。
- 2.受限于现有技术水平等原因，对此报告信息的展示，并不视为“信用中国”对其内容的真实性、准确性、完整性、时效性作出任何形式的确认或担保。请在依据本报告信息作出判断或决策前，自行进一步核实此类信息的完整或准确性，并自行承担使用后果。
- 3.如认为本报告所展示信息存在错误、遗漏、重复公示、不应公示、超期公示、与认定机关信息不一致等情况，请以数据源单位的信息为准，并可按照网站“信用信息异议申诉指南”提出异议申诉；如需对相关行政处罚信息进行信用修复，可按照网站“行政处罚信息信用修复流程指引”提出信用修复申请；如需对相关严重失信主体名单进行信用修复，请咨询名单认定单位。
- 4.本报告已添加“信用中国”水印、生成唯一的报告编号和报告核验码。如需对内容的真实性进行核验，可通过扫一扫报告首页“核验码”，查看本报告生成时的内容与纸质版报告内容是否一致。
- 5.本报告展示行政管理、诚实守信、严重失信、经营异常、信用承诺、信用评价、司法判决以及其他类等信息，因篇幅有限，单类信息仅按更新程度展示最近日期的100条。如有特殊需求，请与我们联系。

正文



四川润泰宏丰生态农业科技有限公司

一、登记注册基本信息

| 基础信息

企业名称：	四川润泰宏丰生态农业科技有限公司
统一社会信用代码：	91510185MA6BG900XX
法定代表人/负责人/执行事务合伙人：	张智能
企业类型：	有限责任公司(自然人独资)
成立日期：	2021-10-29
住所：	四川省成都市简阳市射洪坝街道松林路22号1楼



二、行政管理信息 (共 1 条)

| 行政许可

行政许可决定书号：	农药经许(川)51018520262
行政许可决定书名称：	农药经营许可证
许可证书名称：	——
许可类别：	普通
许可编号：	——
许可决定日期：	2021-12-23
有效期自：	2021-12-23
有效期至：	2026-12-22
许可内容：	农药(限制使用农药除外)
许可机关：	简阳市行政审批局(简阳市政务服务管理和网络理政办公室)

第 1 条

许可机关统一社会信用代码： 1151018574467901XW

数据来源单位： 成都市农业农村局

数据来源单位统一社会信用代码： 11510100MB1645548X

三、诚实守信相关荣誉信息 (共 0 条)

查询期内无相关记录

四、严重失信信息 (共 0 条)

查询期内无相关记录

五、经营（活动）异常名录（状态）信息 (共 0 条)

查询期内无相关记录

六、信用承诺信息 (共 1 条)

企业信用承诺信息

承诺类型： 主动型
承诺事由： 主动型：自愿做出承诺
承诺作出日期： 2021-10-29
承诺受理单位： — —
承诺履行状态： — —

第 1 条

七、信用评价信息 (共 0 条)

此项信息相关部门暂未提供

八、司法判决及执行信息 (共 0 条)

此项信息相关部门暂未提供

九、其他信息 (共 0 条)

查询期内无相关记录

十、信用状况提升建议

建议秉持诚信理念，合法有序开展经营活动。

结束





法人和非法人组织 公共信用信息报告

版本号V2.0



机构名称：

四川润泰宏丰生态农业科技有限公司

统一社会信用代码： 91510185MA6BG900XX

报告编号： 2025033134RMDT009070

报告生成日期： 2025年03月31日

报告出具单位： 河南省营商环境和社会信用建设中心

公共信用信息概览

扫一扫



核验码

四川润泰宏丰生态农业科技有限公司

一、基础信息

统一社会信用代码	91510185MA6BG900XX	法定代表人	张智能
成立日期	2021-10-29	注册机构	
企业类型	有限责任公司(自然人独资)	企业状态	存续
住所	四川省成都市简阳市射洪坝街道松林路22号1层		

二、信用信息概要

行政管理信息	1条	诚实守信相关荣誉信息	0条
严重失信主体名单信息	0条	经营(活动)异常名录(状态)信息	0条
信用承诺及其履行情况信息	1条	信用评价信息	0条
司法判决及执行信息	0条	其他信息	0条

报告说明

扫一扫



核验码

- 1.本报告所展示的数据和资料为公共信用信息，“信用中国（河南）”网站（www.credit.henan.gov.cn）承诺在数据汇总、加工、整合的过程中保持客观中立，不主动编辑或修改信息的内容。
- 2.受限于现有技术水平等原因，对此报告信息的展示，并不视为“信用中国（河南）”对其内容的真实性、准确性、完整性、时效性作出任何形式的确认或担保。请各主体在作出判断或决策前，自行进一步核实此类信息的完整或准确性，并自行承担使用后果。
- 3.如认为本报告所展示信息存在错误、遗漏、重复公示、不应公示、超期公示或与认定机关信息不一致等情况，请以数据源单位的信息为准，并可按照“信用中国（河南）”“信用信息异议申诉指南”提出异议申诉；如需对相关行政处罚信息进行信用修复，可按照“信用中国（河南）”“行政处罚信息信用修复流程指引”提出信用修复申请；如需对相关严重失信主体名单进行信用修复，请咨询名单认定单位。
- 4.本报告已添加“信用中国（河南）”水印、生成唯一的报告编号和报告核验码。如需对内容的真实性进行核验，可通过扫一扫报告首页“核验码”，查看本报告生成时的内容与纸质版报告内容是否一致。
- 5.本报告展示行政管理、诚实守信相关荣誉、严重失信主体名单、经营（活动）异常名录（状态）、信用承诺及其履行情况、信用评价、司法判决及执行和其他类等信息，因篇幅有限，单类信息仅按更新程度展示最近日期的100条。如有特殊需求，请与我们联系。

正文

扫一扫



核验码

四川润泰宏丰生态农业科技有限公司

一、登记注册基础信息

统一社会信用代码	91510185MA6BG900XX	法定代表人	张智能
成立日期	2021-10-29	注册机构	
企业类型	有限责任公司(自然人独资)	企业状态	存续
住所	四川省成都市简阳市射洪坝街道松林路22号1层		

二、行政管理信息(共1条)

行政许可(新标准)共(1)条记录

第1条

许可类别	普通
有效期自	2021-12-23
数据来源单位	成都市农业农村局
许可机关	简阳市行政审批局(简阳市政务服务管理和网络理政办公室)
许可决定日期	2021-12-23
许可证书名称	— —
行政许可决定书名称	农药经营许可证
许可编号	— —
有效期至	2026-12-22

第3页,共5页

数据来源单位统一社会信用代码	11510100MB1645548X
行政许可决定书号	农药经许(川)51018520262
许可机关统一社会信用代码	1151018574467901XW
许可内容	农药(限制使用农药除外)

三、诚实守信相关荣誉信息(共0条)

截至出具本报告时间,河南省信用信息平台暂未查询到相关记录

四、严重失信主体名单信息(共0条)

截至出具本报告时间,河南省信用信息平台暂未查询到相关记录

五、经营(活动)异常名录(状态)信息(共0条)

截至出具本报告时间,河南省信用信息平台暂未查询到相关记录

六、信用承诺及其履行情况信息(共1条)

企业信用承诺信息(旧标准)共(1)条记录

第1条

承诺履行状态	— —
承诺受理单位	— —
承诺作出日期	2021-10-29
承诺类型	主动型
承诺事由	主动型: 自愿做出承诺

七、信用评价信息(共0条)

截至出具本报告时间,河南省信用信息平台暂未查询到相关记录

八、司法判决及执行信息(共0条)

截至出具本报告时间,河南省信用信息平台暂未查询到相关记录

第4页, 共5页

九、其他信息 (共 0 条)

截至出具本报告时间, 河南省信用信息平台暂未查询到相关记录

十、信用状况提升建议

建议秉持诚信理念, 合法有序开展经营活动

十一、地方信用网站公共信用信息报告补充内容

截至出具本报告时间, 河南省信用信息平台暂未查询到相关记录

----- 结束 -----



9、无行贿犯罪记录承诺函

邓州市植保植检服务中心：

我方参加了“邓州市 2025 年小麦一喷三防项目”一标段项目投标，我方在此承诺：

我方四川润泰宏丰生态农业科技有限公司及法定代表人张智能，无任何行贿犯罪记录。

特此承诺！



供应商：四川润泰宏丰生态农业科技有限公司（电子签章）

2025 年 4 月 1 日

10、单位负责人不存在与其他投标人为同一人或者存在直接控股、管理关系的承诺函

致：邓州市植保植检服务中心

我方参加了“邓州市 2025 年小麦一喷三防项目”一标段项目投标，我方在此承诺：

我方参加本项目的单位负责人与其他单位均不是同一人或者存在直接控股、管理关系的。

特此承诺！



供应商： 四川润泰宏丰生态农业科技有限公司（电子签章）

2025 年 4 月 1 日